

風水空間デザイン 体験講座

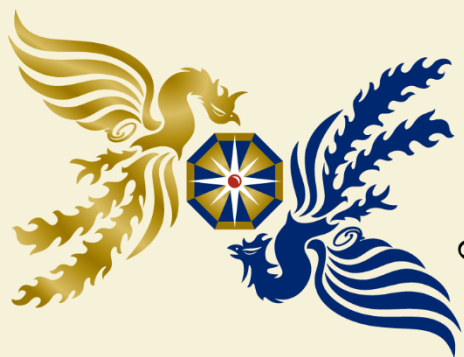

ロンジェ琉球風水アカデミー

LONGE

The Design for Fulfilling Life with Joy

横川明子プロフィール



講師活動



トータルリビングショウ



一級建築士事務所ARG社



建築士会・建築士事務所協会



ザ・リッツカールトン沖縄



万国津梁館

メディア掲載



(9) 第2集 タイムス住宅新聞 第1774号 (2020年1月3日) [特集]



首里城の風水を見る東(あがり)のアザナ。今、祭温は何と言うか

琉球風水の思想体現した存在

横川明子さん
ロンジェ®琉球風水アカデミー 学長

琉 琉球王国の歴史書「琉略」の「首里地理記」との出会い。初めて触れる「首里城」の風水鑑定報告書。300年前の風水師との対話を超えた対話。歴史上の王城の風水解説を読み、その風水景観を、今も見て感じる。ことができる沖縄の環境に感動しました。これが、琉球風水の研究と実践を始めるきっかけです。資料が少ない琉球風水を学ぶため、1000回以上訪れた首里城は、教科書であり、先生でした。

首里城は、狭くて傾いた土地の上であり、決して良い立地とは言えません。しかし、気脈が集まり、山川、樹木など、美しい自然に抱き籠められていた環境条件により、首里城の風水は素晴らしいものでした。王都としてのふさわしい場所でした。祭温の風水思想は、防災機能をもち、景観を保全するなど、実学と美学の両面を持つ環境

学。琉球風水は、現代にも通用する科学技術であることを首里城から学びました。

復興の価値観を再考

経済的価値観の優先により、美しい風土都市は激変。首里城を守護してきた自然景観は破壊され、龍が留まる。首里城が首里城であるための環境条件は失われました。祭温が一体の龍と見た琉球の島。その龍は、今、全身傷だらけかもしれません。再建費用、建材、美術品など、物質的な条件さえそろえば、首里城は本当に甦るのでしょうか。

首里城の消失は、首里城を守護する自然景観の破壊を象徴したように感じました。この喪失感には、沖縄の美しい自然が開発によって破壊され続けることへの無意識の心の痛みと同じかもしれません。一人一人の魂の中に眠っている龍を自覚めさせるきっかけを、首里城は与えてくれたのではないのでしょうか。300年後の未来へ、どんな風景をつなぎたいですか。首里城が首里城であるために、沖縄が沖縄らしくあるために、復興に向け、価値観からどう見直す必要があるかと思えます。

王朝時代から伝わる環境学としての風水術を、現代建築に実践的に応用する琉球風水師、風水空間デザイナー

2019/3/22 (金曜日) 第1733号 住まいと暮らしの情報紙

週刊 タイムス住宅新聞

変形地を最大限に生かす
お住まい
光・風・気満ちる家



前面道路から奥まっている上に多角形、変形した敷地を最大限に生かしたU字型(43)宅は、南風と陽光がたっぷり入り、穏やかな気持ちで過ごせる空間だ。

発行 株式会社タイムス住宅新聞社
〒900-0015
沖縄県那覇市久茂地2-2-2 10号
電話098-961-1100 098-960-8077
sumi.tknw@times.co.jp

本誌は「琉球タイムス」とセットで配達される副読本です。購読の申し込みは上記の電話へ。

タイムス住宅新聞
月間連載コラム
年末年始特集コラム執筆

琉球風水設計 新築住宅掲載

風水空間デザインとは



琉球風水をベースにした
人生デザインと空間デザイン

幸せな人生をデザインする 美しく心地よい空間づくり



自分の求める空間と人生の
方向性を自分で導き出す

自己実現

自分の人生を自分でコン
トロールする仕組み作り

美しい

心地いい

首里城に体现される琉球風水



美しい自然と調和する実学と美学

現代住宅の 風水空間デザイン



風水スクール生の実践事例

お片付け



デコレーション



ファブリックコーディネート



家具レイアウト設計



部分リフォーム



店舖設計

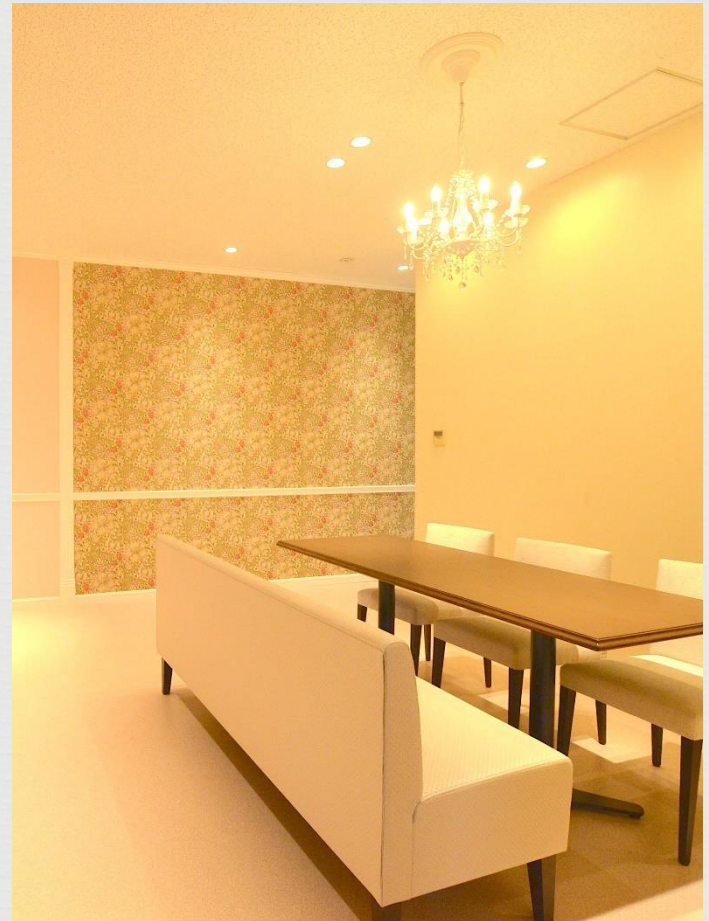

新築



～繋家（ツグイエ）～

曾甲城に近接する、この家は旗竿状の敷地に建てられている。道路からは赤瓦とシャワーを兼ねた駐車場の屋根しか見えない。長いアプローチは甲なうアクセスとしては物足りない。長いアプローチは甲なうアクセスとしては物足りない。長いアプローチは甲なうアクセスとしては物足りない。

複雑な形状をした独特な敷地と周囲に取り囲まれた若菜地の中で、いかに心地よい庭を導き、光を取り込み、放ちながら息を吐き出す空間にするかが課題となった。

平面計画は複雑な敷地の特性に寄り添う形で四方から光を取り入れる。光と風を導いている。

玄関に入ると、BBQスペースが目を惹き、水廻り、水石とともに出現してくる。水廻りは夏の暑い日に子供供達のくつろぎの場となり、気化熱が室内に蓄積を呼び込む。LDスペースを吹き抜けにし、南西方向に開けた開口部が住宅地に囲まれている意識を開放し、

を導いて、自然の移ろいと繋がりをもたらしつつ、2階に配置した子供たちの気配も感じるよう計画した。

また、床が壁に包み込まれながら生活が送れるように家具などの配置計画が施され、悪魔の繋がりをもたらす計画となっている。

動線計画では、回遊性を意識し風と人の動きで常に空気の入れ替えを行う。よどみない空間を意図し、五感で繋がる計画を行っている。

この計画を一掃になって協力して頂いた施主の先生で、ある程度具体的な詳細の横川氏との深慮に随するやりの取りは、興味深い経験となった。土地譲りから設計まで、建築家の思想を取り入れていて事で、モダンな生活の感覚を打ち立てるという意識が感じられる。また、この敷地の形状や周囲の環境に合わせた計画も感じられる。



横川 明子 (マリンサファイク合同会社)
Akiko Yokokawa

遊球選手、和菜種氏に師事。自然との調和を取り入れ、本来あるべき、気の流れる建築する琉球建築の第一人者。



金城 可 (門一級建築士事務所)
Takuya Kinjo

1972年海軍軍門に生まれ、1995年筑波大学卒業、2001年門一級建築士事務所設立

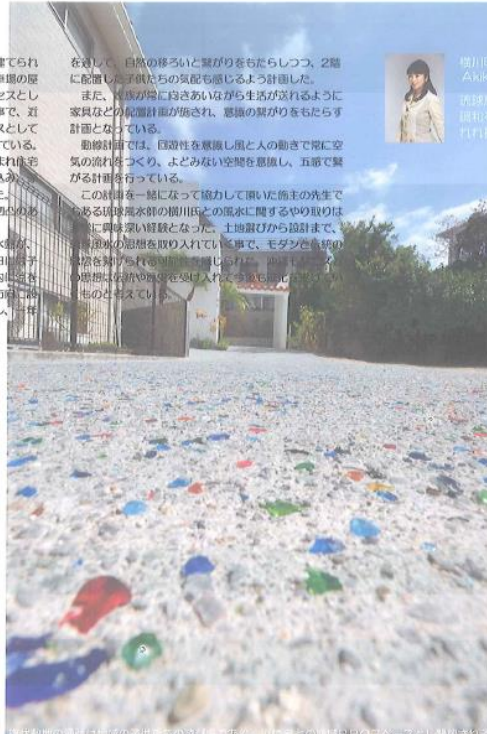

曾甲城周辺の立地から、ひょうごり目入るのには、

植栽に目を惹き、空気を緩やかに循環させる

小さな庭に遊び場を兼ねさせる、小さな庭園、

回遊性を意識する事

気流が向き合う交差点を意図する別荘が大切である

庭園の風を取り込み周囲の環境に合わせた計画が大切である

庭園の風を取り込み周囲の環境に合わせた計画が大切である

庭園の風を取り込み周囲の環境に合わせた計画が大切である

庭園の風を取り込み周囲の環境に合わせた計画が大切である

琉球風水の歴史と哲学



王朝時代から伝わる自然と調和する風水術

琉球風水との出会い



Question



沖縄の風水の**特長**は
何だと思いますか？

Answer



ほうご

抱護

首里城の四神相応

白虎
北谷・読谷



玄武



弁ヶ嶽

青龍
小祿・豊見城



朱雀



慶良間

集落の風水



琉球民家の風水



琉球風水の本質とは



自然の原理原則と
調和すること

風水空間デザインの はじめ方



先日の知恵を現代住宅に活用する考え方

空間の風水を左右する三大要素



レイアウト

- ・間取り
- ・家具配置
- ・柱・梁



暮らし方

- ・片づけ
- ・掃除
- ・収納設計



インテリア

- ・ファブリック
- ・ディスプレイ
- ・色・香

各要素の風水効果

レイアウト

- ・ 氣の流れがスムーズになる
- ・ 心地よい氣の流れ～安心・安全・快適・癒し

暮らし方

- ・ 悪い氣を除ける・氣の滞りを防ぐ・循環
- ・ 衰退した氣を排出～心身の健康・運の停滞防止

インテリア

- ・ 氣を調和・活性化
- ・ 良い氣が発生～運氣活性・やる氣UP・右脳活性

住宅と身体 医療・美容との相似性

レイアウト

- ・ 外科医術
- ・ いったん形が決まれば、大きく変わらない。要専門家。

暮らし方

- ・ 生活習慣
- ・ 毎日の行動の積み重ね。習慣化がカギ。自己管理。

インテリア

- ・ 美容・ファッション
- ・ 定期的に変化を起こす。気分転換。楽しみ。

風水セルフチェックシート



風水空間デザイン体験講座 ワークシート1

風水簡単チェックシート【暮らし方】 チェックリスト80

チェックポイント ~玄関~	チェック
1 たたきは清浄に掃除できている	<input type="checkbox"/>
2 たたきに出ている靴は、いつも家族の人数分のみで、すっきりしている	<input type="checkbox"/>
3 臭い問題がない	<input type="checkbox"/>
4 天然アロマの良い香りを漂わせることができる	<input type="checkbox"/>
5 靴は定期的に汚れを落とす、磨くなどして、清潔な状態でしまわれている	<input type="checkbox"/>
6 靴は靴箱にきれいにしまわれている	<input type="checkbox"/>
7 玄関収納の中に、モノがきれいに収まっている	<input type="checkbox"/>
8 靴箱、収納の中は定期的に掃除されている	<input type="checkbox"/>
9 扉、電気スイッチ、表札、壁など、定期的に拭き掃除をして、磨かれている	<input type="checkbox"/>
10 明るい気持ちになり、笑顔で家族の送り迎えをする場になっている=全体運	<input type="checkbox"/>

チェックポイント ~書斎~	チェック
41 本が平積みにならず、本棚にきれいにおさまっている	<input type="checkbox"/>
42 書類が散乱せず、きれいに収納できている	<input type="checkbox"/>
43 ほこりがたまっておらず、拭き掃除ができている	<input type="checkbox"/>
44 ワークスペースが、ものがごちゃごちゃせず、すっきりした状態になっている	<input type="checkbox"/>
45 電源コードは、からまったり、ホコリがついていない	<input type="checkbox"/>
46 書斎にいる時間が長すぎず、家族と一緒にいられる時間が確保できている	<input type="checkbox"/>
47 書類は定期的に処分し、たまり過ぎないようにしている	<input type="checkbox"/>
48 必要なものがすぐに出し入れできる収納になっている	<input type="checkbox"/>
49 パソコンやプリンター、Wi-Fi機器などの電磁波対策はできている	<input type="checkbox"/>
50 快適で安心感があり、集中して仕事に取り組むことができている=仕事運	<input type="checkbox"/>

チェックポイント ~リビング~	チェック
11 床は、掃除機がかけられ、拭き掃除されている	<input type="checkbox"/>
12 床の上に直に物が置かれておらず、全体的に片付いている	<input type="checkbox"/>
13 電源コードは、からまったり、ホコリがついていない	<input type="checkbox"/>
14 カーテンは定期的に洗濯され、清浄に保たれている	<input type="checkbox"/>
15 窓や窓の周り、家具、壁が定期的に掃除されている	<input type="checkbox"/>
16 収納スペースの中は、定期的に片付け、整理整頓されている	<input type="checkbox"/>
17 リラックスタイムにはα派がでるようなBGMが流れている	<input type="checkbox"/>
18 臭い問題はなく、天然アロマの良い香りを漂わせることができる	<input type="checkbox"/>
19 自然の風を取り入れたり、マイナスイオンを発生させたりして、空気がきれい	<input type="checkbox"/>
20 家族が集まり、笑顔で会話ができるような毎日を送ることができている=家庭運・社交交際運	<input type="checkbox"/>

チェックポイント ~寝室~	チェック
51 ほこりがたまっておらず、清潔に掃除できている	<input type="checkbox"/>
52 天然素材の肌触りの良いベッドリネンを使っている	<input type="checkbox"/>
53 クローゼットの洋服は、きちんと管理されている	<input type="checkbox"/>
54 ハンガーに統一感がある	<input type="checkbox"/>
55 カーテンは定期的に洗濯され、清浄に保たれている	<input type="checkbox"/>
56 ベッドの下が物置になっておらず、ホコリもたまってない	<input type="checkbox"/>
57 収納スペースの中は、定期的に片付け、整理整頓されている	<input type="checkbox"/>
58 臭い問題はなく、天然アロマの良い香りを漂わせることができる	<input type="checkbox"/>
59 自然の風を取り入れたり、マイナスイオンを発生させたりして、空気がきれい	<input type="checkbox"/>
60 ぐっすり安心して眠ることができている=健康運・恋愛運・愛情運	<input type="checkbox"/>

チェックポイント ~ダイニング~	チェック
21 ダイニングテーブルの上が、もの置きになっておらず、すっきりと生活できている	<input type="checkbox"/>
22 ダイニングチェアの座り心地が良く、姿勢を正しく座ることができる環境である	<input type="checkbox"/>
23 食事後は、すぐに後方づけが行われ、清潔に保たれている	<input type="checkbox"/>
24 身体に良い食材が食卓に並んでいる	<input type="checkbox"/>
25 ダイニング周りでよく使うものが手近に収められていて、すぐに出し入れできる	<input type="checkbox"/>
26 ダイニングテーブルは、家族全員でゆったり食事ができる広さがある	<input type="checkbox"/>
27 温かみのある照明で、美味しく食事ができている	<input type="checkbox"/>
28 窓や窓の周り、家具、壁が定期的に掃除されている	<input type="checkbox"/>
29 自然の風を取り入れたり、マイナスイオンを発生させたりして、空気がきれい	<input type="checkbox"/>
30 家族や友人が会話を楽しみ、笑顔で食事をとる場になっている=健康運・社交交際運	<input type="checkbox"/>

チェックポイント ~水回り (洗面・脱衣・浴室) ~	チェック
61 臭い問題はなく、衛生的で、すっきりと片付いている	<input type="checkbox"/>
62 カビは、はえておらず、きれいに掃除され、衛生的に保たれている	<input type="checkbox"/>
63 入浴中に掃除道具が入浴中に目にはいらず、快適に入浴できている	<input type="checkbox"/>
64 残り湯をためておらず、浴室の乾燥を心がけている	<input type="checkbox"/>
65 排水口は清潔に保たれている	<input type="checkbox"/>
66 シャンプーやせっけんなど、浴室内の実用雑貨が、美しく選ばれている	<input type="checkbox"/>
67 肌に直接つけるものは、体に優しいものが選ばれている	<input type="checkbox"/>
68 脱衣所の洗濯ものは、扉付き収納の中など見えないように置かれている	<input type="checkbox"/>
69 浴室の湿気が、住宅内に入らないよう、扉は閉められている	<input type="checkbox"/>
70 心を整えて、癒す空間になっている=健康運・金運・社交交際運・恋愛運・愛情運	<input type="checkbox"/>

チェックポイント ~キッチン~	チェック
31 家電が外に出すぎず、カウンター、ワークトップがすっきりと保たれている	<input type="checkbox"/>
32 コンロ、シンク、床、換気扇など、衛生的に保たれている	<input type="checkbox"/>
33 冷蔵庫の表側に、マグネットが紙が張り付けられていない	<input type="checkbox"/>
34 コミ箱は、蓋付きで定期的に清掃され、臭い問題もない	<input type="checkbox"/>
35 生ゴミ入れは蓋付きのもので、臭い問題が出にくい環境になっている	<input type="checkbox"/>
36 プラスチックが多用されていない	<input type="checkbox"/>
37 キッチン収納は、定期的に整理整頓、掃除がされている	<input type="checkbox"/>
38 家族が進んで手伝ってくれる場になっている	<input type="checkbox"/>
39 食器は食器棚に使いやすく収まっている	<input type="checkbox"/>
40 心や身体に負担がかからず快適に料理ができる場になっている=健康運・楽しみこと	<input type="checkbox"/>

チェックポイント ~水回り (トイレ) ~	チェック
71 臭い問題はなく、衛生的で、すっきりと片付いている	<input type="checkbox"/>
72 カビは、はえておらず、きれいに掃除できている	<input type="checkbox"/>
73 来客が利用しても、美しい環境になっている	<input type="checkbox"/>
74 トイレの蓋を閉める習慣はついている	<input type="checkbox"/>
75 トイレのドアは閉める習慣はついている	<input type="checkbox"/>
76 掃除道具は見えないように収納されている	<input type="checkbox"/>
77 消耗品のストックは、見えないように収納されている	<input type="checkbox"/>
78 専用スリッパを準備している	<input type="checkbox"/>
79 天然アロマの良い香りを漂わせることができる	<input type="checkbox"/>
80 清潔で、美しく、快適に過ごせる場になっている=健康運・金運	<input type="checkbox"/>

レーダーチャート

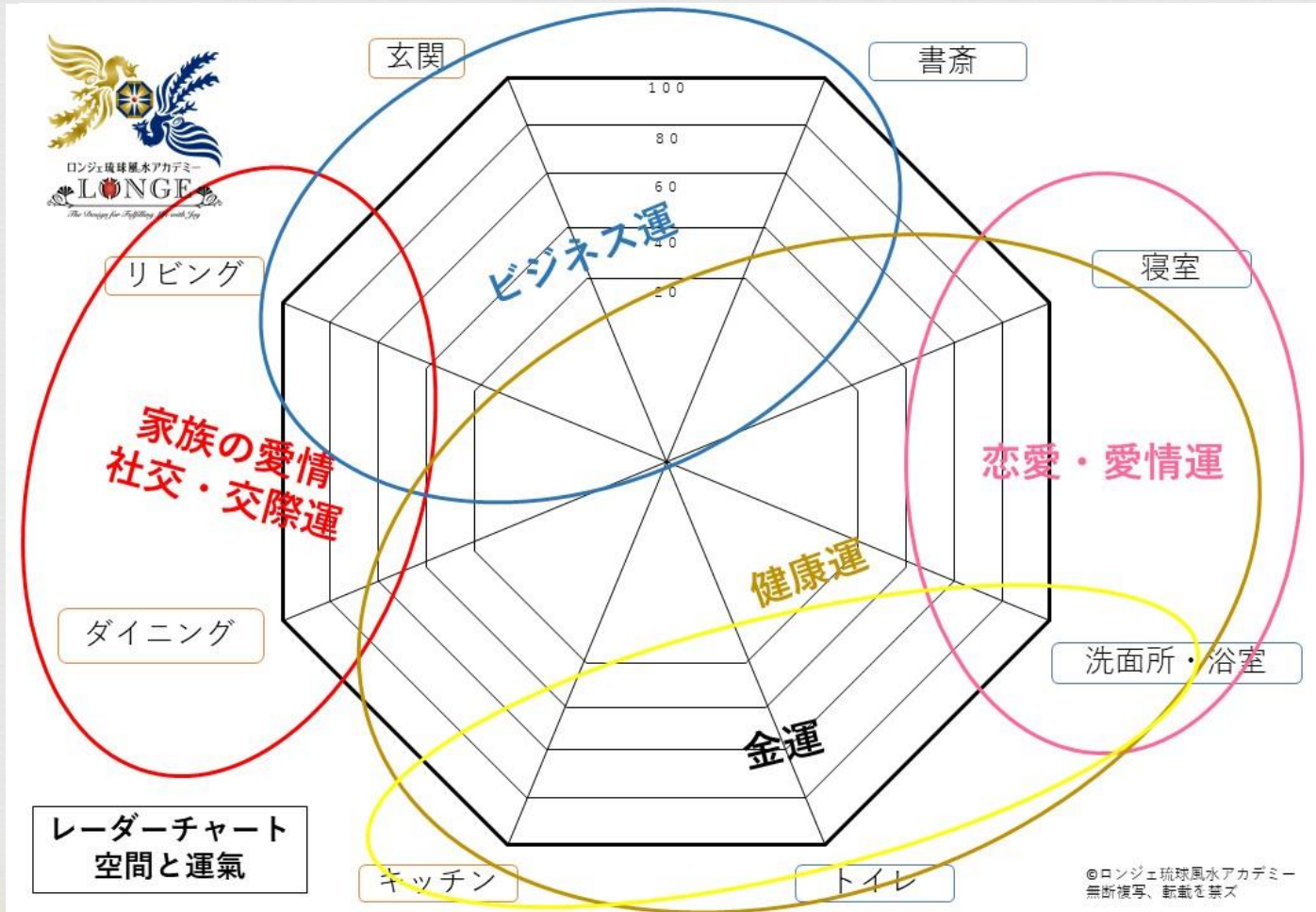

あなたの風水改善プラン



得意なこと・苦手なこと

価値観・人生観の明確化

目標設定・課題の明確化

タスクの洗い出し

時間・予算の管理・習慣化

幸福人生デザインシート



年 月 日

美しく心地よい空間を作るロンジェ®の風水空間デザイン

ワークシート3 幸福人生デザインシート

住まいを見つめ、あなたの価値観と人生観を導き出し、空間デザインの方向性を出す。あなたの課題を解決する行動計画を立てる。

1. 自宅の好きなおところ・良いところ【保全】	2. 暮らしの中で、良くできていると感じること【継続】
3. 自宅の空間で困っているところ・補いたいところ【空間の課題】	4. 暮らしの中で、なかなかできないこと・習慣化したいこと【ライフスタイルの課題】
5. 自宅の空間で、どんな気持ちを大切に過ごしたいですか【価値観】	6. この先、私はどんな自分でありたいですか【人生観】
7. 自宅をどんな空間にしたいですか？(目標や方向性)【長期ビジョン】	8. 1カ月後の目標【短期ビジョン】
9. 課題の明確化【理想の未来(価値観、人生観、長期ビジョン、短期ビジョン)と、現所在地(空間の課題、ライフスタイルの課題)のギャップがあなたの課題】	

1カ月後の目標を達成するため、順番や種類を気にせず、①「気になること」「やりたいこと」を思いついた順に3つ書き出してから、②以降を番号順に記入していきましょう。

⑧	④	②	③	①	⑤	⑥	⑦
✓	優先順位	種類	Q	気になること・やりたいこと(タスク)【課題の具体化】	所要時間	コスト	期限

※②種類は、タスクを性質別に分類。「片」片付け、「そ」掃除、「イ」インテリア、「レ」家具レイアウト、「間」間取り、「他」その他。③Qはタスクの質が、緊急で重要なことはI、緊急でない重要なことはII。

幸福人生ピラミッド



風水空間デザイン体験講座 ワークシート4 幸福人生ピラミッド



習慣にしたいこと【幸福感】
(心の習慣+思考習慣+行動習慣)

タスクリスト
(改善したいこと=課題)

1.
2.
3.

短期ビジョン【達成感】
(1カ月後の目標)

長期ビジョン
(どんな空間にしたいか)

価値観/人生観
(人生で大切にしたいもの)

風水セルフチェック 結果分析



風水改善プランの考え方

間取りの風水が課題



間取り構造

家具レイアウト

原因=氣の流れ

窓・扉の位置

梁・柱の位置



- ①風水理論・家具レイアウト・暮らしとインテリアの風水実践
- ②収納システム・部分リフォーム・フルリフォーム・新築・引越

暮らし方の風水が課題



人生哲学

思考習慣

原因=氣の滞り

行動習慣

時間管理



- ①風水哲学・成功哲学でマインドリセット
- ②価値観を明確にし、緊急でない必要なことを習慣化

インテリアの風水が課題



素材の陰陽バランス

色・柄の陰陽バランス

原因=氣の不調和

インテリアの知識・スキル

美的センス



①風水理論・インテリア基礎・美的センス

②プラン作成・飾り・ファブリック・部分リフォーム

風水空間デザイン 4つの座標軸



美



暮らし

レイアウト

あなたが
幸せになるための
ライフデザイン

風水空間デザインの課題可決



不調和の原因を見極める

あなたの価値観と望む未来

オーダーメイドの風水改善プラン

風水改善プラン個別提案



本日のワークシートの
結果を踏まえ
あなたの風水改善プラン
をご提案いたします。

風水空間デザインの 学び方



風水空間デザインを実現する
マイルストーンプロジェクト

風水の全体像を知る

【風水空間デザイン初級講座】



風水理論と本質を学ぶ

自宅の全空間で風水実践

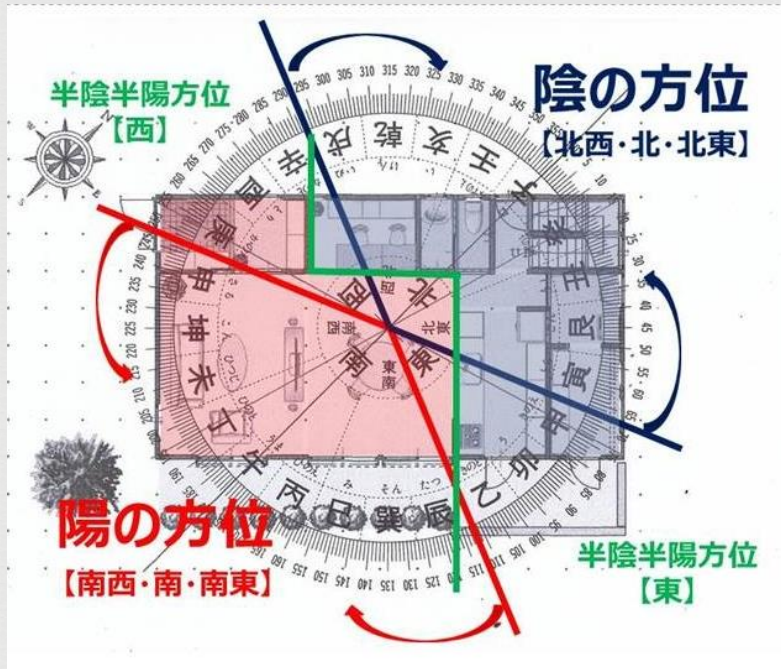

自宅の風水インテリアプラン作成

【風水空間デザイン実践会】



風水鑑定報告書



インテリアプラン作成



自宅を風水空間デザイン



ファブリックコーデ

部分リフォーム

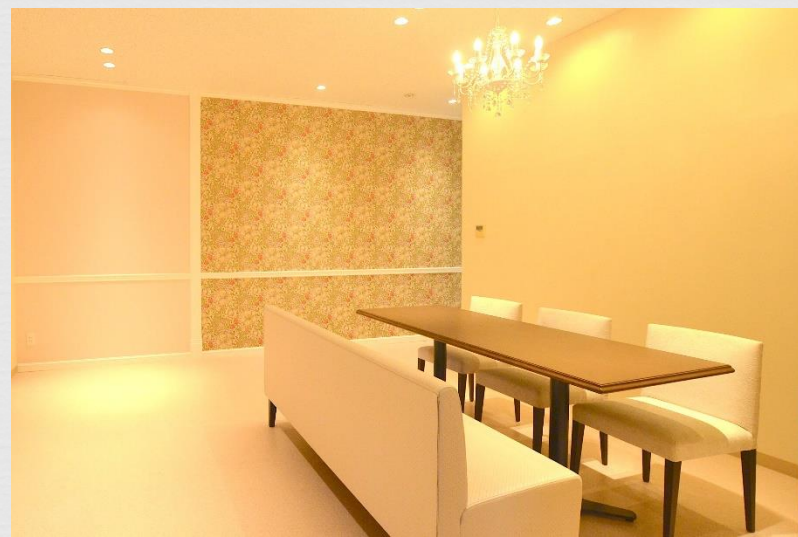

誰かの未来の幸せに貢献



風水空間講座講師

風水空間デザイナー





理論と哲学の伝承の先に



先人の知恵と

美しい風景を

300年後の未来へ！



ロンジェ琉球風水アカデミー

LONGE

The Design for Fulfilling Life with Joy